

Nota Técnica  
IDSS Ano Base 2025

# Satisfação Beneficiários

ABRIL 2026



São Bernardo **samp,**

**zoom**

Inteligência  
em Pesquisas



# Índice

**01** ESPECIFICAÇÕES TÉCNICAS **slide 03**

---

**02** PLANO AMOSTRAL **slide 15**

---

**03** QUESTIONÁRIO DA PESQUISA **slide 18**

---

01

# Especificações Técnicas





## NOTA TÉCNICA DA PESQUISA DE SATISFAÇÃO DE BENEFICIÁRIOS

A presente Nota Técnica foi descrita pelo Responsável Técnico pelo projeto, a profissional de estatística Priscila Alves Batista - CONRE 9408-A, que garantiu que os itens mínimos estabelecidos no Documento Técnico da ANS ([https://www.gov.br/ans/pt-br/arquivos/aceso-a-informacao/perfil-do-setor/dados-e-indicadores-do-setor/dados-do-programa-de-qualificacao-de-operadoras/Documento\\_tecnico\\_da\\_pesquisa\\_de\\_satisfacao.pdf](https://www.gov.br/ans/pt-br/arquivos/aceso-a-informacao/perfil-do-setor/dados-e-indicadores-do-setor/dados-do-programa-de-qualificacao-de-operadoras/Documento_tecnico_da_pesquisa_de_satisfacao.pdf)) fossem respeitados.

### - **Qualidade do cadastro de beneficiários**

As entrevistas foram realizadas conforme disponibilidade dos beneficiários sorteados. Foram realizadas em média 3 tentativas de contato com cada beneficiários sorteado em dias e horários alternados, quando a entrevista não era efetivada dentro das 3 tentativas era realizado um novo sorteio. A qualidade do mailing de beneficiários da São Bernardo Smp possibilitou a condução da coleta de dados até o fechamento da amostra prevista sem necessidade de ações adicionais para atualização de cadastro ou sensibilização dos beneficiários.

### - **Período de realização da pesquisa:**

A coleta de informações referente à pesquisa de satisfação dos beneficiários do plano de saúde da São Bernardo Smp, foi realizada entre 20/03/2026 a 01/04/2026, das 09h às 20h, de segunda a sexta-feira, e aos sábados das 10h às 16h, em estrita conformidade com a orientação descrita na dimensão 3 do Documento técnico para realização da pesquisa de satisfação de beneficiários de planos de saúde, onde é observado que "o período de realização da pesquisa deverá ser a partir do mês de julho do ano-base de avaliação do IDSS sempre relativa aos últimos 12 meses" (ANS, 2020).



# Nota Técnica

---

## - **Unidade de análise e resposta:**

Unidade de análise, segundo Siglenton (1988), citado por Frota (1998) “são os objetos ou eventos aos quais as pesquisas sociais se referem, o que ou quem será descrito, analisado ou comparado”. No contexto da pesquisa em tela pode-se afirmar que a unidade de análise está focada no conjunto dos beneficiários de planos de saúde da São Bernardo Sampa, independentemente do tipo de plano que possuem ou característica quanto a titularidade deste plano. Para obtenção das informações quanto a satisfação dos beneficiários com os seus respectivos planos de saúde foram considerados elegíveis como respondentes do questionário, todos os beneficiários com 18 anos ou mais, conforme diretriz contida no Documento Técnico da ANS.

## - **População alvo e os estratos adotados:**

Para a realização desta pesquisa, a população de beneficiários com 18 anos ou mais foi estratificada por:

- Gênero (feminino e masculino);
- Faixa etária (18 a 30 / 31 a 44 / 45 ou mais);
- Perfil (titular e dependente);
- Tipo de plano (PF e PJ)
- Cidade (Serra, Vila Velha, Vitória, Cariacica e Outras Cidades)

## - **Sistemas de referência:**

A determinação das unidades amostrais foi feita, respeitando-se a proporcionalidade (amostragem estratificada proporcional) utilizando a base do Sistema de Informação dos Beneficiários – SIB/ANS, fornecido pela São Bernardo Sampa, com identificação de todas as variáveis pertencentes aos estratos definidos, bem como os dados necessários para contato. Os indivíduos com menos de 18 anos foram excluídos da base.



# Nota Técnica

---

## **- Especificação dos parâmetros populacionais de interesse:**

Mensuração do grau de satisfação dos beneficiários da São Bernardo Sampa através da proporção, que é definida pela razão entre número de elementos com determinada característica pelo número total de ocorrências registradas no conjunto (de todos os valores que a variável pode assumir).

## **- Descrição da população amostrada:**

A população alvo da pesquisa são todos os beneficiários de planos de saúde da São Bernardo Sampa, com 18 anos de idade ou mais. Dessa forma foram excluídos os beneficiários menores de 18 anos, sendo vedada inclusive a possibilidade de um responsável legal responder a pesquisa em nome do beneficiário menor de idade. Vale destacar que na população de beneficiários também estão incluídos funcionários, médicos e colaboradores da Operadora.

## **- Definição do tipo de coleta que será utilizada:**

As entrevistas foram realizadas por telefone com uso de CATI (Computer Assistance Telephone Interviewing). Os dados foram coletados a partir de questionário elaborado e padronizado pela ANS e apresentado no Documento Técnico da pesquisa de satisfação de beneficiários de planos de saúde.

Além das questões obrigatórias, foram acrescentadas questões complementares. Os beneficiários foram informados sobre quais eram as questões referentes ao IDSS e quais eram as questões adicionais da Operadora.



## **- Cadastro de beneficiários:**

Dos 452.587 cadastros de beneficiários da São Bernardo Samp com 18 anos ou mais, foram abordados 12.549 beneficiários no decorrer da pesquisa. A qualidade do mailing de beneficiários da São Bernardo Samp possibilitou a condução da coleta de dados até o fechamento da amostra prevista sem necessidade de ações adicionais para atualização de cadastro ou sensibilização dos beneficiários.

## **- Definição do plano amostral:**

Para o atendimento aos objetivos da pesquisa, foi realizada uma amostragem estratificada proporcional, de modo a contemplar o perfil relativo à dispersão sócio demográfica. Após a determinação dos estratos, foi realizado o sorteio da amostra aleatória simples de cada estrato.

Por amostragem estratificada proporcional entende-se o método em que o número de elementos sorteados (aleatoriamente) em cada estrato é proporcional ao número de elementos na população e os estratos são grupos determinados segundo algumas características da população sob estudo. (Barbetta, 2002; Bolfarine e Bussab, 2005). Assim, a proporcionalidade do tamanho de cada estrato da população é mantida na amostra.

Em relação ao procedimento de estratificação da amostra, vale ressaltar que o primeiro parâmetro utilizado tomou como base o perfil dos beneficiários da São Bernardo Samp.

A escolha desse método ocorreu pois, segundo Barbetta, 2002, a amostragem estratificada produz uma maior precisão das estimativas, tanto para a população quanto para as subpopulações de interesse da pesquisa, além de promover a redução da variância quando comparada com a amostragem casual simples. Mas acima de tudo, esse método possibilita melhor representatividade dos estratos com menor peso em relação aos estratos mais relevantes na composição da população.



## - Definição do tamanho da amostra:

O nível de confiança utilizado no desenho da pesquisa foi de 95%, a margem de erro considerada aceitável para os propósitos do projeto de avaliação da satisfação dos usuários de plano de saúde da São Bernardo Samp foi de 4,0%, tendo em vista o universo de 452.587 beneficiários com 18 anos ou mais, assim, aplicando-se a fórmula apresentada na figura abaixo, deu-se por estabelecido o tamanho da amostra aproximada de 600 beneficiários entrevistados, fato este que permitirá aos gestores da Operadora e demais interessados nos resultados da pesquisa, obterem estimativas precisas da realidade em torno da temática investigada.

Em termos estatísticos ideais, a margem de erro não deve ultrapassar 5% a 10%. No entanto, tratando-se de pesquisa de mercado, esses níveis nem sempre podem ser atingidos, em função de orçamento disponível e de prazos. Ainda assim, deve-se procurar a todo custo trabalhar com margens de erro inferiores a 10%, a não ser que o tipo de estudo justifique decisão em contrário. (PINHEIRO; CASTRO; SILVA; NUNES, 2011).

A escolha do nível de confiança para uma pesquisa depende do tipo de estudo que se está executando. A grande maioria das pesquisas de mercado faz uso do nível de confiança de 95%, o que indica que se fossem feitas 100 pesquisas para o mesmo fim, e com a mesma metodologia, em 95 delas os resultados estariam dentro das margens de erro utilizadas. (PINHEIRO; CASTRO; SILVA; NUNES, 2011).

Figura 1: Fórmula para o cálculo amostral

$$n = \frac{N \cdot Z^2 \cdot p \cdot (1 - p)}{Z^2 \cdot p \cdot (1 - p) + e^2 \cdot (N - 1)}$$

Onde:

n – amostra calculada

N – população

Z – variável normal padronizada associada ao nível de confiança

p – verdadeira probabilidade do evento

e – erro amostral

Cálculo amostral: calculadora on-line. Disponível em: <https://surveysystem.com/sscalc.htm>



# Nota Técnica

## - Definição dos estimadores e seus erros amostrais:

A fim de obter uma representatividade da amostra, o plano amostral considerou uma quantidade de entrevistas levando em conta dois critérios: margem de erro inferior a 5% e proporcionalidade ao universo, ou seja, os estratos com maior número de beneficiários obtiveram uma amostra maior.

Proporção  $\hat{p} = \frac{X}{n}$

X - número de elementos com determinada característica  
n - tamanho da amostra

Erro amostral  $\varepsilon = Z \sqrt{\frac{p(1-p)}{n}}$

Z - variável normal padronizada associada ao nível de confiança  
p - verdadeira probabilidade do evento  
n - tamanho da amostra

## - Seleção da amostra:

O sorteio das unidades amostrais (beneficiários) dentro de cada estrato foi feito utilizando-se função específica no Excel (ALEATORIO ENTRE (X1;Xn)).

## - Descrição dos procedimentos para o tratamento de erros não amostrais:

Os erros não amostrais são os cometidos durante o processo de pesquisa que não sejam oriundos do tamanho e do processo de seleção da amostra. Para Mattar (2008), as principais fontes de erros não amostrais são: definição errada do problema de pesquisa, definição errada da população de pesquisa, definição parcial da população de pesquisa, não resposta, instrumento de coleta de dados, escalas, entrevistadores, entrevistados, inferências causais impróprias, processamento, análises e interpretação. Para a referida pesquisa, pode-se presumir a inexistência de erros não amostrais, posto que a base de informações repassada pela Operadora condiz com a situação real no momento em que a pesquisa foi realizada, o questionário utilizado foi elaborado e padronizado pela ANS e a aplicação do mesmo se dá por meio de sistema próprio automatizado, impossibilitando que os entrevistadores alterem a sequência das perguntas, ou encerrem a entrevista antes de todos os questionamentos terem sido concretizados. Sob o aspecto procedimental, a distribuição de lotes pequenos de entrevistas por período de trabalho impede, da mesma forma, que entrevistadores avancem para o cadastro de reserva antes de serem esgotadas todas as tentativas previstas.



# Nota Técnica

## - Descrição do sistema interno de controle e verificação, conferência e fiscalização de coleta de dados:

Os critérios metodológicos adotados nesta pesquisa estão descritos na Nota Técnica. O controle de qualidade interno realizou escuta de 50% das gravações a fim de identificar a necessidade de substituição e ou reorientação dos entrevistadores. Todos os questionários foram devidamente criticados, garantindo 100% de consistência das respostas obtidas.

O total de beneficiários da São Bernardo Samp é 539.854 vidas. Para a pesquisa foram considerados apenas os beneficiários com 18 anos ou mais, totalizando 452.587 cadastros. Foram abordados 12.549 beneficiários identificados conforme abaixo:

Status	Beneficiários
i) Questionário concluído	632
ii) O beneficiário não aceitou participar da pesquisa	142
iii) Pesquisa incompleta - beneficiário desistiu no meio do questionário	68
iv) Não foi possível localizar o beneficiário*	11.698
v) Outros**	9
Beneficiário não contatado	440.038
<b>Taxa de respondentes</b>	<b>5%</b>

\* Considerando telefone inválido, responsável ausente, telefone não atende/ocupado e beneficiário não localizado.

\*\* Beneficiário incapacitado.

Em relação ao item (i), 32 entrevistas foram excluídas pelo controle de qualidade devido ao fornecimento de informações inconsistentes por parte do beneficiários ou por ter atingido a cota prevista em determinados estratos. Em caso de recusa ou beneficiário incapacitado, itens (ii) e (v), o entrevistador registrava a informação e o beneficiário era retirado da listagem. Nas situações em que o beneficiário não foi localizado no momento do contato, item (iv), a informação também foi registrada. Foram realizadas até 3 tentativas de contato em dias e horários alternados. Caso não tenha sido possível localizar o contato, este era retirado da listagem e substituído por outro sorteado. A qualidade do mailing de beneficiários da São Bernardo Samp possibilitou a condução da coleta de dados até o fechamento da amostra prevista sem necessidade de ações adicionais para atualização de cadastro ou sensibilização dos beneficiários.



## - **Condução da pesquisa:**

- Os beneficiários menores de 18 anos foram excluídos da população alvo antes do sorteio da amostra.
- O beneficiário, com 18 anos ou mais, incapacitado de responder a pesquisa foi substituído por outro respondente sorteado.
- O responsável técnico da pesquisa elaborou e acompanhou o projeto a fim de definir a melhor amostragem, forma de coleta de dados, número de tentativas, representatividade da amostra, segurança dos dados, bem como resguardar as boas práticas, princípios estatísticos e as diretrizes estabelecidas tanto pelo Conselho de Estatística quanto pelo Documento Técnico.
- A participação do beneficiário foi voluntária, ou seja, não houve condução ou coerção para a participação na pesquisa.
- Não foi utilizada nenhuma espécie de incentivos e/ou oferta brindes aos beneficiários.
- Os beneficiários que participaram foram informados que a pesquisa seguia as diretrizes exigidas pela ANS – Agência Nacional de Saúde Suplementar, que a entrevista era gravada e que o beneficiário poderia ser contatado posteriormente para controle de qualidade e auditoria da pesquisa.
- Instrução e treinamento dos entrevistadores, com aplicação simulada da entrevista, com posterior escuta para identificação de oportunidades de melhoria no processo.
- Entrega por parte da supervisão dos mailings de beneficiários fracionados de unidades amostrais (beneficiários) a serem abordados.
- Agendamento prévio das entrevistas conforme disponibilidade dos beneficiários. Nas situações em que o beneficiário no primeiro contato já se mostrou disponível, a entrevista foi realizada.
- Todos os contatos, tentativas de contatos, agendamentos, aplicação efetiva da entrevista e recusa por parte dos beneficiários foram contabilizados em sistema de controle preenchido pelos entrevistadores e conferidas e consolidadas pelo supervisor de pesquisa.
- Por fim, todas as medidas citadas acima foram desenvolvidas a fim de evitar qualquer participação fraudulenta ou desatenta.



## - Política de segurança:

- Seguindo o código de ética que rege a atividade de pesquisa de mercado, todos os dados recebidos, trabalhados e armazenados são considerados como confidenciais. Os dados brutos, como o mailing de beneficiários, são de acesso apenas de um grupo restrito com acompanhamento do Responsável Técnico. Os entrevistadores tem acesso aos dados do beneficiário apenas no momento do contato, esta interação é realizada através de um sistema interno que não permite copiar ou realizar download das informações.
- O software de gerenciamento de mailing e de coleta de dados é criptografado, além disso as senhas de acesso são renovadas automaticamente para acompanhar as permissões de acesso.
- Todos os profissionais com acesso aos dados do projeto de pesquisa, independente do nível de acesso, assinam termo de confidencialidade prevendo:
  - manter absoluto sigilo e confidencialidade sobre todas as informações, técnicas ou não, que lhe tenham sido confiadas para o perfeito e completo atendimento do propósito referido ao projeto de pesquisa;
  - não utilizar em proveito próprio, divulgar ou comercializar ou transferir a terceiros informações confidenciais;
  - devolver imediatamente todo e qualquer material ou documentação de trabalho que eventualmente lhe tenha sido confiada nos termos do projeto de pesquisa.
- As gravações ficam armazenadas em ambiente seguro com recurso de Firewall;
- A Zoom Inteligência em Pesquisas conta com sistema de segurança de acesso através de barreiras de proteção, Firewall PfSense que possui uma política de acesso através de logon por perfil. O acesso externo à rede é totalmente bloqueado.



# Nota Técnica

---

## **- Relatório final com os resultados da pesquisa:**

A São Bernardo Samp recebeu da agência de pesquisa, após a finalização do projeto, o relatório final contendo os resultados, a base de dados, a listagem de beneficiários contatados na pesquisa e 100% dos arquivos de áudio das entrevistas gravadas.

Para isto, foi ressaltada a importância da confidencialidade das informações e solicitado que a circulação das informações na Operadora seja estritamente para fins de auditoria da pesquisa, resguardando assim, o sigilo e a privacidade dos beneficiários participantes da pesquisa.

Os resultados das questões complementares foram apresentados em relatório individual para a Operadora.

## **a) Identificação do responsável técnico da pesquisa:**

Priscila Alves Batista (CONRE 9408-A).

## **b) Nome da empresa que coletou os dados da pesquisa:**

Zoom Inteligência em Pesquisas.

## **c) Descrição do universo amostral:**

452.587 beneficiários com 18 anos ou mais.

## **d) Descrição da população amostrada:**

Beneficiários da São Bernardo Samp, com 18 anos ou mais.

## **e) Tamanho da amostra, erro amostral, período de realização da pesquisa:**

600 entrevistas, erro amostral de 4,0%, com nível de confiança de 95%.

A coleta dos dados foi realizada entre 20/03/2026 a 01/04/2026.



## **f) Forma de coleta de dados:**

As entrevistas foram realizadas por telefone com uso de CATI (Computer Assistance Telephone Interviewing). Os dados foram coletados a partir de questionário elaborado e padronizado pela ANS e apresentado no Documento Técnico para realização da pesquisa.

## **g) Taxa de respondentes:**

Considerando o total de 12.549 beneficiários contatados para cumprimento da amostra de 600 entrevistas, a taxa de respondentes foi de 5%.

## **h) Estatísticas com a quantidade de beneficiários da amostra contatado:**

Descrito na página 10 da presente Nota Técnica e no Capítulo 02 – Metodologia do Relatório da Pesquisa.

## **i) Estatística descritiva para cada quesito do questionário:**

As análises descritivas de cada quesito do questionário foram apresentadas no Relatório da Pesquisa. Também foram apresentados os seguintes indicadores:

**Top2Box:** soma de Muito Bom e Bom utilizando apenas as respostas válidas, ou seja, desconsiderando-se NA/NS

**Bottom2Box:** soma de Muito Ruim e Ruim utilizando apenas as respostas válidas, ou seja, desconsiderando-se NA/NS.

## **j) Tabela contendo as estimativas, erros padrões e intervalo de confiança para cada quesito do questionário:**

Descrito no Relatório da Pesquisa para cada quesito do questionário.

02

# Plano Amostral

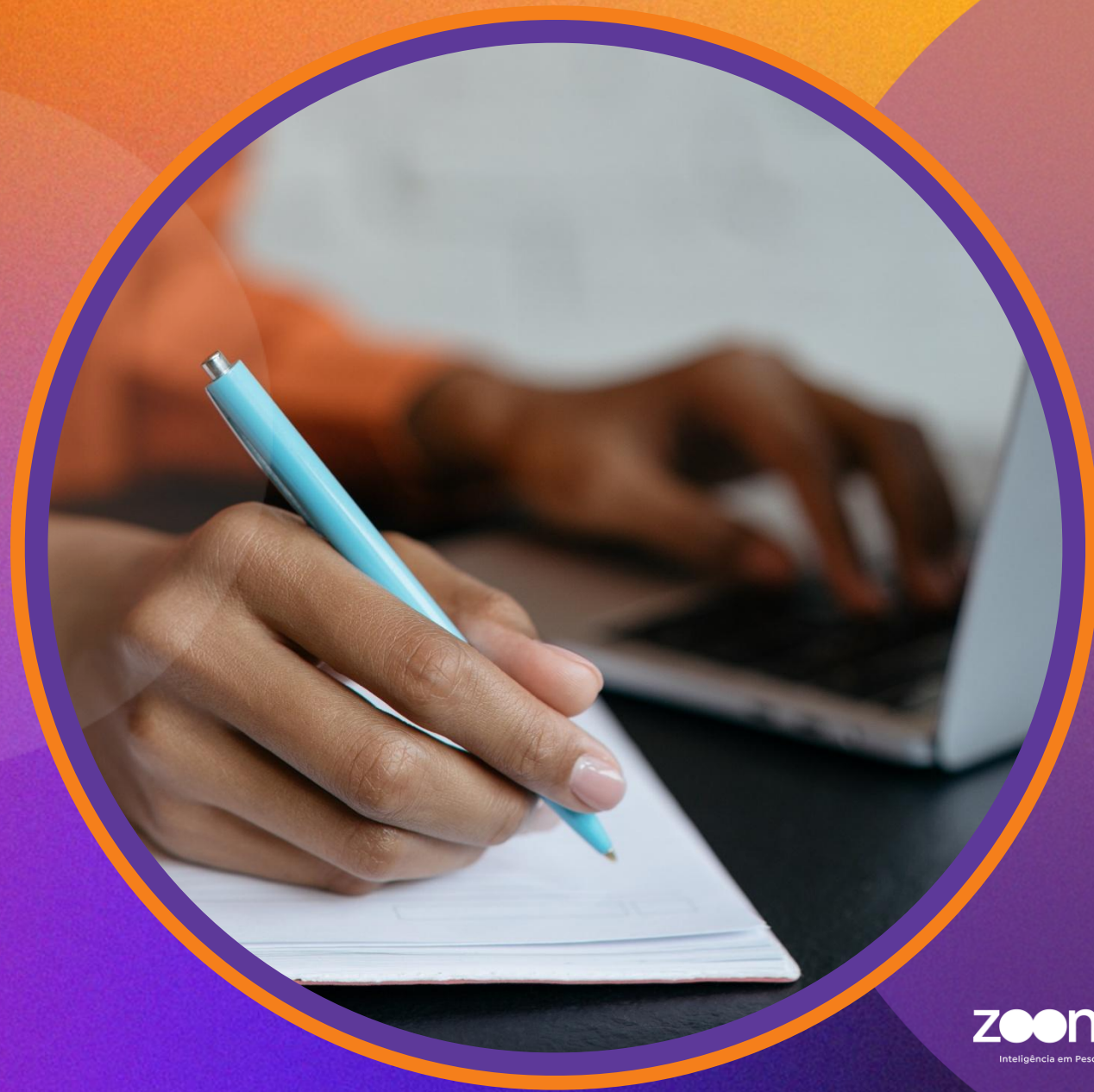



# Plano Amostral

Gênero	Uníverson		Amostra	
	Freq	%	Freq	%
Feminino	218.084	48,19%	306	51,00%
Masculino	234.503	51,81%	294	49,00%
<b>Total</b>	<b>452.587</b>	<b>100,00%</b>	<b>600</b>	<b>100,00%</b>

Faixa Etária	Uníverson		Amostra	
	Freq	%	Freq	%
De 18 a 30	135.224	29,88%	166	27,67%
De 31 a 44	168.135	37,15%	229	38,17%
45 ou mais	149.228	32,97%	205	34,17%
<b>Total</b>	<b>452.587</b>	<b>100,00%</b>	<b>600</b>	<b>100,00%</b>

Perfil	Uníverson		Amostra	
	Freq	%	Freq	%
Titular	387.111	85,53%	527	87,83%
Dependente	65.476	14,47%	73	12,17%
<b>Total</b>	<b>452.587</b>	<b>100,00%</b>	<b>600</b>	<b>100,00%</b>



# Plano Amostral

Tipo de Plano	Universo		Amostra	
	Freq	%	Freq	%
PJ	436.730	96,50%	579	96,50%
PF	15.857	3,50%	21	3,50%
<b>Total</b>	<b>452.587</b>	<b>100,00%</b>	<b>600</b>	<b>100,00%</b>

Cidade	Universo		Amostra	
	Freq	%	Freq	%
Serra	95.842	21,23%	141	23,50%
Vila Velha	78.603	17,41%	95	15,83%
Vitória	67.104	14,87%	91	15,17%
Cariacica	58.300	12,92%	68	11,33%
Outras Cidades	151.515	33,57%	205	34,17%
<b>Total</b>	<b>451.364</b>	<b>100,00%</b>	<b>600</b>	<b>100,00%</b>

03

# Questionário

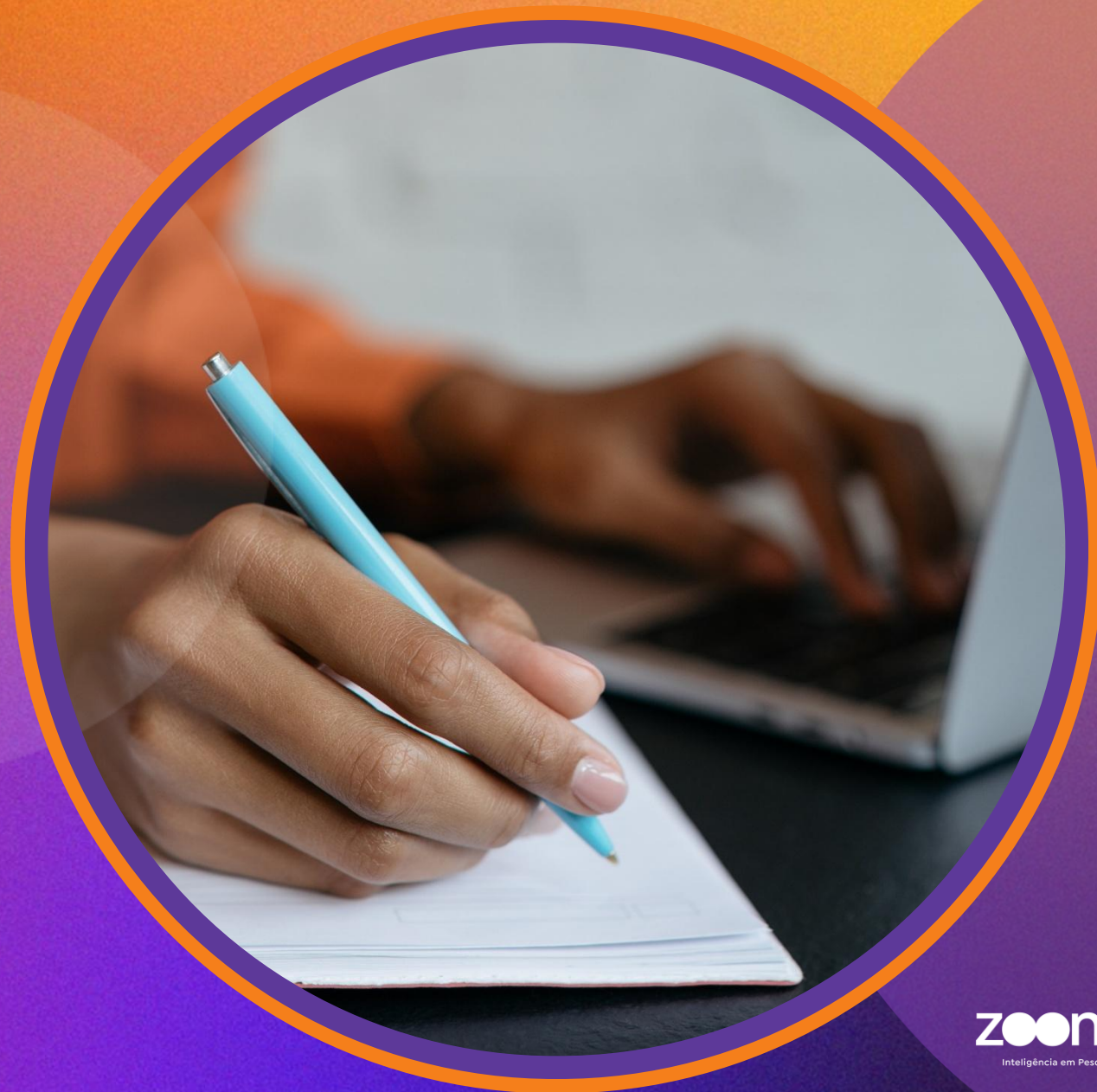

# Questionário

## APRESENTAÇÃO

Bom dia/boa tarde, gostaria de falar com (nome sorteado da listagem).

Olá, meu nome é ..... Sou da ZOOM Pesquisas. Atendendo a uma determinação da ANS – Agência Nacional de Saúde Suplementar, que é o órgão que regula os planos de saúde, estamos realizando uma pesquisa para avaliar o seu grau de satisfação com a São Bernardo Samp.

Esta ligação está sendo gravada e asseguramos que seus dados permanecerão em absoluto sigilo, utilizados apenas para a realização desta pesquisa. O senhor (a) concorda em participar?

A entrevista terá duração média de 8 minutos.

Podemos conversar agora?

(Se não) Podemos agendar a entrevista de acordo com a sua disponibilidade. Qual seria o melhor dia e horário para responder a pesquisa?

## BLOCO A. ATENÇÃO À SAÚDE

**11. Nos 12 últimos meses, com que frequência o(a) Sr.(a) conseguiu ter cuidados de saúde (por exemplo: consultas, exames ou tratamentos) por meio de seu plano de saúde quando necessitou?**

1. Sempre
2. A maioria das vezes
3. Às vezes
4. Nunca
5. Nos 12 últimos meses não procurei cuidados de saúde
6. Não sei/não me lembro

**12. Nos últimos 12 meses, quando o (a) Sr.(a) necessitou de atenção imediata (atendimentos de urgência ou emergência), com que frequência o (a) Sr.(a) foi atendido pelo seu plano de saúde assim que precisou?**

1. Sempre
2. A maioria das vezes
3. Às vezes
4. Nunca
5. Nos 12 últimos não precisei de atenção imediata
6. Não sei/não me lembro

**13. Nos últimos 12 meses, o (a) Sr.(a) recebeu algum tipo de comunicação de seu plano de saúde (por exemplo: carta, e-mail, telefonema, etc.) convidando e/ou esclarecendo sobre a necessidade de realização de consultas ou exames preventivos, tais como: mamografia, preventivo de câncer, consulta preventiva com urologista, consulta preventiva com dentista, etc.?**

1. Sim
2. Não
3. Não sei/não me lembro

**14. Nos últimos 12 meses, como o (a) Sr.(a) avalia toda a atenção em saúde recebida (por exemplo: atendimento em hospitais, laboratórios, clínicas, médicos, dentistas, fisioterapeutas, nutricionistas, psicólogos e outros)?**

1. Muito Bom
2. Bom
3. Regular
4. Ruim
5. Muito Ruim
6. Nos 12 últimos meses não recebi atenção em saúde
7. Não sei/não me lembro

**15. Como o (a) Sr.(a) avalia a facilidade de acesso à lista de prestadores de serviços credenciados pelo seu plano de saúde (por exemplo: médicos, dentistas, psicólogos, fisioterapeutas, hospitais, laboratórios e outros) por meio físico ou digital (por exemplo: guia médico, livro, aplicativo de celular, site na internet)?**

1. Muito Bom
2. Bom
3. Regular
4. Ruim
5. Muito Ruim
6. Nunca acessei a lista de prestadores de serviços credenciados pelo meu plano de saúde
7. Não sei

## **BLOCO B. CANAIS DE ATENDIMENTO DA OPERADORA**

**16. Nos últimos 12 meses, quando o (a) Sr.(a) acessou seu plano de saúde (exemplos de acesso: SAC – serviço de apoio ao cliente, presencial, aplicativo de celular, sítio institucional da operadora na internet ou por meio eletrônico), como o (a) Sr.(a) avalia seu atendimento, considerando o acesso as informações de que precisava?**

1. Muito Bom
2. Bom
3. Regular
4. Ruim
5. Muito Ruim
6. Nos 12 últimos meses não acessei meu plano de saúde
7. Não sei/não me lembro

**17. Nos últimos 12 meses, quando o (a) Sr.(a) fez uma reclamação para o seu plano de saúde (nos canais de atendimento fornecidos pela operadora como por exemplo SAC, Fale Conosco, Ouvidoria, Atendimento Presencial) o (a) Sr.(a) teve sua demanda resolvida?**

1. Sim
2. Não
3. Nos 12 últimos meses não reclamei do meu plano de saúde
4. Não sei/não me lembro

**18. Como o (a) Sr.(a) avalia os documentos ou formulários exigidos pelo seu plano de saúde (por exemplo: formulário de adesão, alteração do plano, pedido de reembolso, inclusão de dependentes) quanto ao quesito facilidade no preenchimento e envio?**

1. Muito Bom
2. Bom
3. Regular
4. Ruim
5. Muito Ruim
6. Nunca preenchi documentos ou formulários exigidos pelo meu plano de saúde
7. Não sei/não me lembro

## **BLOCO C. AVALIAÇÃO GERAL**

### **I9. Como o (a) Sr.(a) avalia o seu plano de saúde?**

1. Muito Bom
2. Bom
3. Regular
4. Ruim
5. Muito Ruim
6. Não sei/não tenho como avaliar

### **I10. O (a) Sr.(a) recomendaria o seu plano de saúde para amigos ou familiares?**

1. Definitivamente recomendaria
2. Recomendaria
3. Indiferente
4. Recomendaria com Ressalvas
5. Não recomendaria
6. Não sei/não tenho como avaliar

**Para finalizar, gostaria de confirmar seus dados. Ressaltamos que suas informações pessoais não serão utilizadas para fins diversos ao da pesquisa.**

Nome completo:	
Idade:	
Gênero:	
Tipo de plano:	
Cidade:	

Informo que esta pesquisa passará por auditoria para assegurar a veracidade das informações, portanto o senhor poderá receber um novo contato para confirmar sua participação na pesquisa.

Em nome da São Bernardo Samp e da Zoom Pesquisas agradecemos a sua participação!

# zoom

Inteligência  
em Pesquisas

☎ (41) 3092-7505

✉ [zoom@zoompesquisas.com.br](mailto:zoom@zoompesquisas.com.br)

🌐 [www.zoompesquisas.com.br](http://www.zoompesquisas.com.br)

📍 Rua Acyr Guimarães, 436 | Cj. 401/404, Água Verde, 80240-230, Curitiba PR